



LUCATAVANI

ELEZIONI EUROPEE 2024:

**SPERIMENTAZIONE DEL VOTO
DEGLI STUDENTI FUORI SEDE**

||| 8 aprile 2024 |||

Legge 25 marzo 2024, n. 38

Disposizioni urgenti per le consultazioni elettorali dell'anno 2024

[conversione del decreto-legge 29 gennaio 2024, n. 7]

Art. 1-ter

Disciplina sperimentale per l'esercizio di voto da parte degli studenti fuori sede in occasione dell'elezione dei membri del Parlamento europeo spettanti all'Italia per l'anno 2024

Ministero dell'Interno

Circolare n. 27 del 5 aprile 2024

Disciplina sperimentale per l'esercizio di voto da parte degli studenti fuori sede in occasione dell'elezione dei membri del Parlamento europeo spettanti all'Italia per l'anno 2024



- elettori fuori sede per motivi di studio
- temporaneamente domiciliati per almeno 3 mesi
(N.B: non è necessario che siano iscritti nello schedario della popolazione temporanea)
- in un comune italiano di una diversa regione



Se il comune di temporaneo domicilio è ubicato nella **medesima circoscrizione elettorale** del comune di residenza, gli studenti fuori sede votano nelle **sezioni ordinarie del comune di temporaneo domicilio**.

In tal caso, il comune di temporaneo domicilio fornirà alla sezione elettorale un elenco degli studenti fuori sede ammessi a votare nella sezione medesima.

I nominativi degli studenti che si presentano nel seggio per votare sono aggiunti in calce alla lista sezionale e annotati nel verbale in apposito paragrafo.



Se il comune di temporaneo domicilio è ubicato in una **circoscrizione elettorale diversa** da quella a cui appartiene il comune di residenza, gli studenti fuori sede votano presso **sezioni speciali** istituite nel **comune capoluogo della regione alla quale appartiene il comune di temporaneo domicilio**.

In tale ipotesi, il voto è comunque espresso per le liste e i candidati della circoscrizione elettorale di appartenenza, e cioè per le liste e i candidati della circoscrizione elettorale nella quale è ubicato il comune di residenza



I - Italia nord-occidentale

Piemonte - Valle d'Aosta - Liguria - Lombardia

II - Italia nord-orientale

Veneto - Trentino-Alto Adige - Friuli-Venezia Giulia - Emilia-Romagna

III - Italia centrale

Toscana - Umbria - Marche - Lazio

IV - Italia meridionale

Abruzzo - Molise - Campania - Puglia - Basilicata - Calabria

V - Italia insulare

Sicilia - Sardegna



- Comune di residenza: **Cuneo**
- Comune di domicilio: **Asti**
- Comune di voto: **Cuneo**

*Elettori fuori sede per motivi di studio
temporaneamente domiciliati in un comune situato in
una regione diversa.*

Art. 1-ter, comma 1



I - Italia nord-occidentale

Piemonte - Valle d'Aosta - Liguria -
Lombardia

- Comune di residenza: **Cuneo**
- Comune di domicilio: **Bergamo**
- Comune di voto: **Bergamo**

Se il comune di domicilio appartiene alla medesima circoscrizione elettorale gli elettori fuori sede possono votare nel comune di temporaneo domicilio.

Art. 1-ter, comma 2

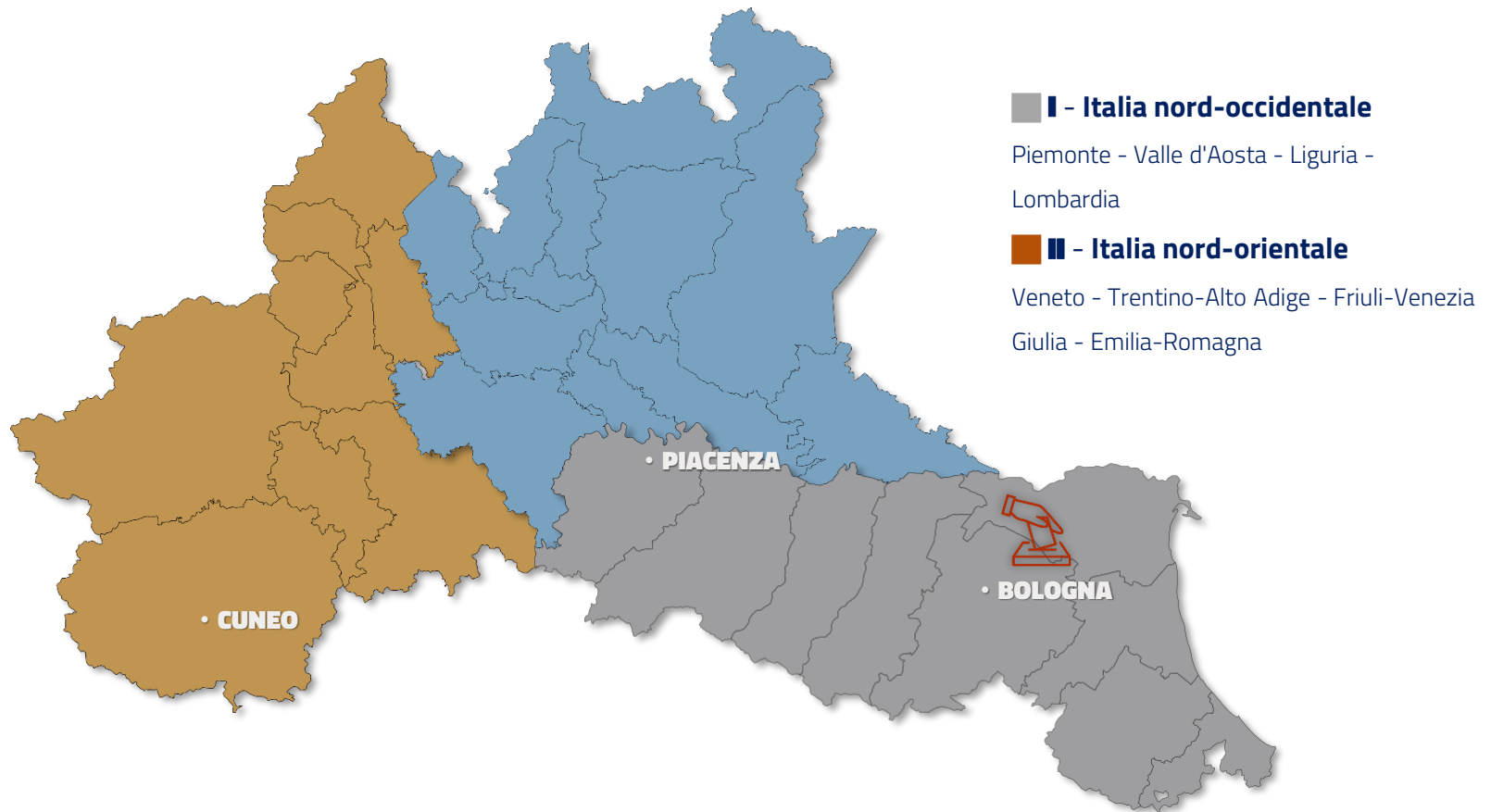

- Comune di residenza: **Cuneo**
- Comune di domicilio: **Piacenza**
- Comune di voto: **Bologna**

Se il comune di domicilio appartiene a una circoscrizione elettorale diversa gli elettori fuori sede possono votare nel comune capoluogo di regione.

Art. 1-ter, comma 3



I - Italia nord-occidentale

Piemonte (*Torino*) - Valle d'Aosta (*Aosta*) - Liguria (*Genova*) - Lombardia (*Milano*)

II - Italia nord-orientale

Veneto (*Venezia*) - Trentino-Alto Adige (*Trento*) - Friuli-Venezia Giulia (*Trieste*) - Emilia-Romagna (*Bologna*)

III - Italia centrale

Toscana (*Firenze*) - Umbria (*Perugia*) - Marche (*Ancona*) - Lazio (*Roma*)

IV - Italia meridionale

Abruzzo (*L'Aquila*) - Molise (*Campobasso*) - Campania (*Napoli*) - Puglia (*Bari*) - Basilicata (*Potenza*) - Calabria (*Catanzaro*)

V - Italia insulare

Sicilia (*Palermo*) - Sardegna (*Cagliari*)

La domanda per esercitare il voto fuori sede dovrà essere presentata al comune di residenza (*rectius: di iscrizione nelle liste elettorali*) utilizzando il modello allegato alla circolare n. 27/2024:

- personalmente, *oppure*
- tramite persona delegata, *oppure*
- mediante l'utilizzo di strumenti telematici

entro il 35° giorno precedente la data delle elezioni [5 maggio 2024].

Con le medesime modalità, è revocabile entro il 25° giorno [15 maggio 2024].

 **MINISTERO DELL'INTERNO**
ELEZIONE DEI MEMBRI
DEL PARLAMENTO EUROPEO
SPETTANTI ALL'ITALIA
8 e 9 GIUGNO 2024

Per la compilazione del modello è consigliato l'utilizzo di Adobe Acrobat Reader

DOMANDA DI AMMISSIONE AL VOTO FUORI SEDE

Al Comune di: _____
(indicare il comune di residenza, nelle cui liste elettorali lo studente è iscritto)
Ai sensi dell'articolo 1-ter, commi 4 e 5, del decreto-legge 29 gennaio 2024, n. 7, convertito, con modificazioni, dalla legge 25 marzo 2024, n. 38.

Il/la Il/la sottoscritto/a

Cognome _____ Nome _____
Luogo e data di nascita _____

Indirizzo completo di residenza

Comune: _____
Via/Viale/Piazza: _____
C.a.p.: _____ Provincia: _____ Regione: _____
Indirizzo PEC: _____ Indirizzo di posta elettronica: _____

Circoscrizione elettorale nella quale è ubicato il comune di residenza (spuntare la circoscrizione che interessa in base alla regione di appartenenza del Comune)

I. Italia nord-occidentale (Piemonte, Valle d'Aosta, Liguria, Lombardia)
 II. Italia nord-orientale (Veneto, Trentino-Alto Adige, Friuli-Venezia Giulia, Emilia-Romagna)
 III. Italia centrale (Toscana, Umbria, Marche, Lazio)
 IV. Italia meridionale (Abruzzo, Molise, Campania, Puglia, Basilicata, Calabria)
 V. Italia insulare (Sicilia, Sardegna)

Indirizzo completo di temporaneo domicilio

Comune: _____
Via/Viale/Piazza: _____
C.a.p.: _____ Provincia: _____ Regione: _____

Studente presso la seguente istituzione scolastica, universitaria o formativa:

Circoscrizione elettorale nella quale è ubicato il comune di temporaneo domicilio (spuntare la circoscrizione che interessa in base alla regione di appartenenza del Comune)

I. Italia nord-occidentale (Piemonte, Valle d'Aosta, Liguria, Lombardia)
 II. Italia nord-orientale (Veneto, Trentino-Alto Adige, Friuli-Venezia Giulia, Emilia-Romagna)
 III. Italia centrale (Toscana, Umbria, Marche, Lazio)
 IV. Italia meridionale (Abruzzo, Molise, Campania, Puglia, Basilicata, Calabria)
 V. Italia insulare (Sicilia, Sardegna)

DICHIARA di essere temporaneamente domiciliato/a per motivi di studio, per un periodo di almeno tre mesi nel quale ricade la data di svolgimento dell'elezione dei membri del Parlamento europeo spettanti all'Italia dell'8 e 9 giugno 2024, nel Comune sopra indicato, ubicato in una regione diversa da quella in cui si trova codesto Comune.

CHIEDE, pertanto, di essere ammesso/a al voto fuori sede.

A tal fine, allega copia della seguente documentazione:

- documento di riconoscimento in corso di validità;
- tessera elettorale;
- certificazione o altra documentazione attestante l'iscrizione presso l'anzidetta istituzione scolastica, universitaria o formativa.

Luogo e data _____

Firma _____

N.B. La presente domanda può essere inoltrata al Comune d'iscrizione elettorale, entro **domenica 5 maggio 2024**, personalmente, tramite persona delegata o mediante l'utilizzo di strumenti telematici. Con le medesime modalità, la domanda può essere revocata entro **mercoledì 15 maggio 2024** (art. 1-ter, comma 4, del decreto-legge 29 gennaio 2024, convertito, con modificazioni, dalla legge 25 marzo 2024, n. 38).



L'eventuale delega può essere conferita ai sensi dell'art. 38 del DPR 28 dicembre 2000, n. 445:

- con sottoscrizione in presenza del dipendente addetto;
- con sottoscrizione e copia fotostatica non autenticata di un documento di identità.



La trasmissione con strumenti telematici deve avvenire nel rispetto delle indicazioni dell'art. 65 del CAD (d.lgs. n. 82/2005):

- istanza firmata digitalmente, *oppure*
- istanza compilata online con accesso con SPID o da appIO, *oppure*
- istanza trasmessa dal proprio domicilio digitale (www.domiciliodigitale.gov.it), *oppure*
- istanza con sottoscrizione e copia fotostatica non autenticata di un documento di identità.

Nella domanda si devono indicare:

- l'indirizzo completo del domicilio temporaneo;
- un recapito di posta elettronica

e si devono allegare:

- copia di un documento di riconoscimento in corso di validità;
- copia della tessera elettorale;
- la certificazione attestante l'iscrizione presso un'istituzione scolastica, universitaria o formativa.



DOCUMENTO DI RICONOSCIMENTO: ogni documento munito di fotografia del titolare e rilasciato, su supporto cartaceo, magnetico o informatico, da una pubblica amministrazione italiana o di altri Stati, che consenta l'identificazione personale del titolare.

[art. 1, comma 1, lettera c), DPR n. 445/2000]



Entro il 20° giorno precedente la data delle elezioni [20 maggio 2024] il comune di residenza verifica il possesso del diritto dell'elettorato attivo da parte dell'elettore fuori sede e lo comunica al **comune di domicilio** (se appartenente alla medesima circoscrizione elettorale) o al **comune capoluogo della regione** in cui l'elettore è domiciliato (se appartenente a una circoscrizione elettorale diversa).

L'ufficiale elettorale del comune di residenza annota sulla lista elettorale sezionale che l'elettore fuori sede eserciterà il voto per le elezioni europee in altro comune.

Tali studenti e studentesse per le elezioni europee **non** saranno considerati come elettori della sezione di rispettiva iscrizione e per essi non dovranno essere autenticate schede di voto per le predette elezioni.



MINISTERO DELL'INTERNO
ELEZIONE DEI MEMBRI
DEL PARLAMENTO EUROPEO
SPETTANTI ALL'ITALIA
8 e 9 GIUGNO 2024

Per la compilazione del modello è consigliato l'utilizzo di Adobe Acrobat Reader

Alla Prefettura - U.T.G. di

Comune di

Comunicazione del numero degli studenti iscritti nelle proprie liste elettorali che hanno chiesto di votare fuori sede, divisi per circoscrizione elettorale di temporaneo domicilio
(art. 1-ter del decreto-legge 29 gennaio 2024, n. 7, convertito, con modificazioni, dalla legge 25 marzo 2024, n. 38)

I. Italia nord-occidentale

N. studenti

II. Italia nord-orientale

N. studenti

III. Italia centrale

N. studenti

IV. Italia meridionale

N. studenti

V. Italia insulare

N. studenti

TOTALE STUDENTI CHE HANNO CHIESTO DI VOTARE FUORI SEDE

Contestualmente alle elezioni europee si svolgeranno anche consultazioni amministrative nel Comune in intestazione?

SI

NO

Entro il 22 maggio 2024 i comuni comunicano alla propria Prefettura il numero dei propri elettori che hanno chiesto di votare fuori sede, divisi per circoscrizioni elettorali di temporaneo domicilio, utilizzando il modello allegato alla circolare n. 27/2024.



Entro il 5° giorno precedente la data delle elezioni [4 giugno 2024] il comune di domicilio ovvero il comune capoluogo della regione in cui l'elettore è domiciliato rilascia all'elettore fuori sede, anche mediante strumenti telematici, un'**attestazione di ammissione al voto**, con l'indicazione del numero e della sezione presso cui votare, che dovrà essere esibita al seggio.



- **5 maggio 2024**

Termine per la presentazione della domanda per il voto «fuori sede» (*elezioni Parlamento europeo*)

- **15 maggio 2024**

Termine per l'eventuale revoca della domanda per il voto «fuori sede»

- **20 maggio 2024**

Termine per la comunicazione al comune di domicilio o al comune capoluogo di regione degli elettori «fuori sede» che han chiesto di votare in quei comuni

- **22 maggio 2024**

Termine per comunicare alla Prefettura il numero degli elettori che voteranno fuori sede

- **4 giugno 2024**

Termine per il rilascio agli elettori «fuori sede» dell'attestazione di ammissione al voto (*anche mediante strumenti telematici*)

Per il voto dei fuori sede, in ogni **capoluogo di regione** sono istituite **sezioni elettorali speciali**, in misura di una ogni 800 elettori, aggregando gli elettori, ove possibile, nella medesima circoscrizione elettorale.

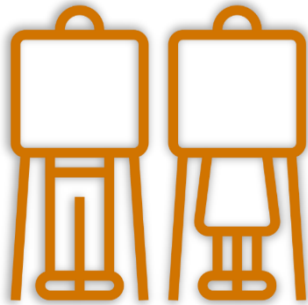

I nominativi degli elettori ammessi al voto nelle sezioni speciali sono **annotati nella apposita lista elettorale sezionale** predisposta dal comune capoluogo di regione e vistata dalla competente commissione elettorale circondariale.

«Si ritiene opportuno che la lista sezionale sia suddivisa in tante sottosezioni quante sono le circoscrizioni elettorali di appartenenza degli elettori ammessi al voto»

Circolare n. 27/2024

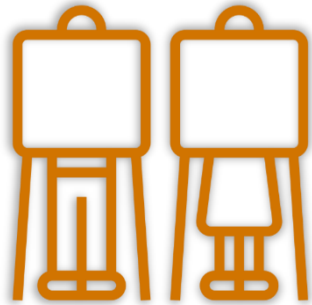

Nelle sezioni elettorali speciali non possono votare i rappresentanti di lista nella circoscrizione, i candidati nella circoscrizione, ufficiali e agenti della forza pubblica in servizio presso la sezione, militari delle Forze armate.

Possono invece votare nelle sezioni speciali **il presidente, il segretario, gli scrutatori e le scrutatrici** se siano essi stessi **studenti fuori sede** ammessi al voto nella sezione.

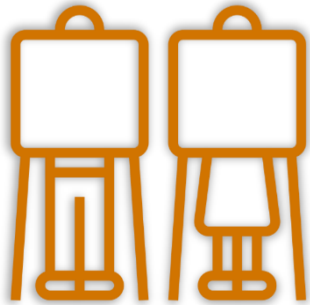

Per gli elettori ammessi al **voto domiciliare**, ricoverati in **luoghi di cura** o presenti in **luoghi di detenzione** saranno le **sezioni ordinarie** (comprese quelle **ospedaliere**) a raccogliere il voto di tali categorie di elettori, a condizione che siano elettori della circoscrizione elettorale di ubicazione del luogo di cura, di detenzione o del domicilio, **anche se elettori fuori sede.**

Il **presidente della sezione elettorale speciale** è **nominato dal sindaco** del comune capoluogo di regione, preferibilmente tra gli iscritti all'albo dei presidenti di seggio.

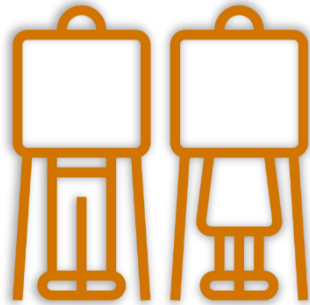

Gli **scrutatori** sono **nominati dal sindaco** scegliendoli tra gli iscritti nell'albo degli scrutatori e ricompresi nella graduatoria dei «sostituti» (art. 6, comma 1, lettera *b*), della legge n. 95/1989).

Ove necessario il sindaco nomina presidenti e scrutatori scegliendoli anche tra gli elettori fuori sede.

Il **segretario** è **nominato dal presidente** tra gli elettori del comune capoluogo di regione o anche scegliendolo tra gli elettori fuori sede.

Presso ogni sezione elettorale speciale è collocata un'urna per la votazione per ciascuna delle circoscrizioni elettorali di appartenenza degli elettori fuori sede assegnati alla sezione.

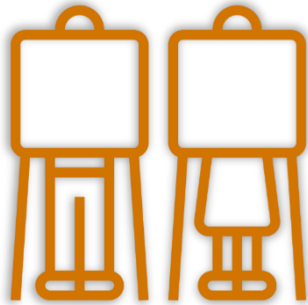

All'elettore fuori sede è consegnata una scheda relativa alla circoscrizione elettorale a cui appartiene il proprio comune di residenza.

Le operazioni di voto presso le sezioni elettorali speciali si svolgono in contemporanea alle operazioni presso le sezioni elettorali ordinarie:



sabato **8 giugno 2024** dalle **15.00** alle **23.00**
e
domenica **9 giugno 2024** dalle **7.00** alle **23.00**

La consegna del materiale dovrà svolgersi entro le ore 7.30 di sabato 8 giugno e alle ore 9.00 si insedieranno i seggi per le operazioni preliminari.

Lo spoglio dei voti avrà inizio alle ore 23 del 9 giugno 2024 procedendo secondo l'ordine numerico delle circoscrizioni elettorali

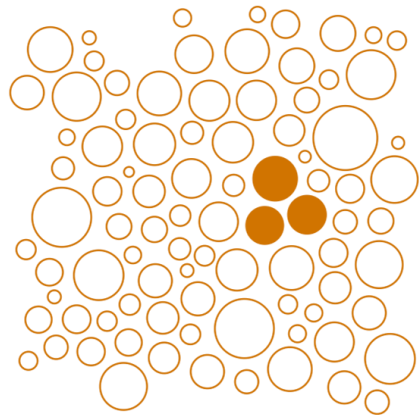

Se le **schede votate** nei seggi speciali relative a una circoscrizione sono **inferiori a cinque**, il presidente immette le schede stesse nell'urna di un'altra sezione (se costituita).

Se il numero delle schede di una circoscrizione rimane comunque inferiore a cinque il presidente le trasmette, in un plico sigillato, all'ufficio elettorale provinciale (istituito presso il tribunale nella cui circoscrizione è compreso il comune capoluogo della provincia).

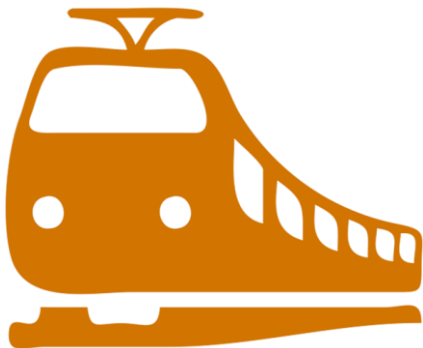

Gli elettori fuori sede hanno diritto alle agevolazioni di viaggio dal comune di domicilio al comune capoluogo di regione e ritorno.